盛京時報

陰曆癸酉十月廿四日
昭和八年十二月十一日
西曆一千九百三十三年

本報價目本埠每份每月一圓一角(國幣) 外埠郵費在內每份每月一圓三角(國幣) 零售每份五分(國幣) 廣告刊費五號字每行十三字一日一圓(國幣)長期另議
發行人 染谷保藏
編輯人 菊池貞二
印刷人 東光明
發行所 奉天隅田町九番地 盛京時報社
電話 (營業部)(編輯部)(印刷部)
各埠支社 哈爾濱 新京 大連 大阪

人民革命軍北征
決分兩路進發
前線軍事由劉占雄指揮

【福州九日發電】人民革命政府、爲討伐蔣介石、將軍隊分爲二路、一路由閩北方面、其他則由福寧三都方面進軍、其最前線之軍事、以第一軍第一師長劉占雄担當、劉已由閩南來福州、與蔡廷楷協商一切、八日向延平方面、

日方對日印會商對策
官民意見得調整

【大阪九日發電】關於日印會商之日方官民協議會、于九日正午、在綿業會館開會、政府側中島商相吉野次官、民間側阿部紡績聯合會委員長、山崎綿絲布會長、野瀨棉花會長、津田鐘紡社長以下、對印特別委員全部出席、關日印會商經過、遂行質問視答、後由中島商相希望以此際於國際的見地務乞委政府、以政治的解決等語、鐘紡社長、提示質疑書、與中島商相爲應酬、至午后四時許、俟政府側人員、一旦離席後、開綿業三團體聯合特別委員會愼重協議、決向政府請願、作良善之處置、意見得一致、旋向中島商相通告斯旨、至午后五時十分散會、於是對於特里日印會商之官民意見之調整、始得完成、結果日印會商、情勢尚難免稍有迂餘曲折、然結局能達到協定成立、殊屬確實、中島商相是夜返東京、

英將再擴張
空軍三中隊

【倫敦九日發電】英國擴充空軍熱、現達於最高潮、襄在議會討論軍縮時、曾力說擴張空軍之必要、當編成一九三四年度軍事豫算、對於政府、曾于十年前所計畫之增設飛行隊十個中隊計畫、加以考慮、先將以增設三個中隊之新豫算、計算豫算內、以期本國防空之萬全、殊屬確實、此外爲擴新加坡空軍、增設中隊、遣派該地爲施行其補充計、更將增設一中隊、

對於壓迫日貨之諸外國
日將課高率關稅
日外省向海外闡明態度

【東京九日發電】最近各國對於日本品之世界的進出、遂示以猛烈阻止防遏之氣燄、日本政府當局、對此項之抵抗策、已由內外各方面、積極考究中、政府現已決定對國內的施以輸出貿易品之統制、對外的對該等不當的相對國、決定施以斷然强硬之手段、廣田外相、已對各國駐在各大公使、發出訓電、明示促各該國反省、同時外務當局、關於本問題特發表聲明如左、

最近世界各地、對於日本品之進出、多施以相當敏銳之提高關稅、並輸入分配制度、及撤廢通商條約諸種之手段、最近歐洲諸國、對日本品、亦有共同防止之形勢、帝國政府、鑑於諸般之大勢、尙須努力以企經濟協力之達成、先以輸出統制之窒固化、及互惠協定之締結等、努力對策之實現、目下外務省開官民合同之通商審議會、以資進行審議該方針、商工省亦對當業者、下以指導勸誘、最近設立對蘭領印度洋灰與脾酒之輸出組合、對美鮪魚罐頭共販賣會社、日本電泡工業組合聯合會等、再改廢輸出組合法工業組合法等、關係法規於有必要時、以强制的組織組合、再日本政府從來站在於自由貿易主義、所定關稅率總以低稅爲主、即對無條約國、亦無差別之待遇、此後對向日本品加以壓迫之國、則於防衛上、亦須講以相當手續、現以此決意、考究改正關稅制度、當向下次議會提出改正關稅法規案、屆時於無條約國、及對日貨加不當、迫諸國之商貨、當賦課差別的高率關稅、

軍縮曙光

德法直接交涉之氣運
德向法提要求

【巴黎八日發電】關於軍縮事業更生最后之希望、勢在德法直接交涉之如何德揆希特勒第一步已經駐德法蘭西大使向蕭旦政府、提出德國初步之具體的要求案、如斯德法直接交涉之空氣、頓呈濃厚、法蘭西政府對此將於最近正式的回答、法政府因被目下最大的難關之財政案處理所牽繫、故其答案時期、勢非預算審議終了後、概所不能、已由希特勒自行首肯、至於答案勢將經由駐德法國大使、轉達希特勒首相而關於德國要求之內容、並無任何發表、當局者語謂係以希特勒首相平素在公開講演會時、所陳述者、再爲確言、

國際勞約
日不批准

【東京九日發電】關於處理第十五回及第十六回國際勞働總會採決條約案之樞密院第一回審查委員會、以左記各案爲議題、於九日午前開會、
一、關於勞働於炭坑之勞働者、工作時間限度之條約、
一、關於保護裝卸貨物使用之勞働者、
一、關於工廠以外使用之勞働者工作時間限度條約、
當由山本內相說明條約案之內容後並陳述對於上記三項條約案、因依現在帝國之情勢、均係不得直爲適用、故政府當局決定不與批准等語、至此即輟止質問討議、政府方面之出席者當時退席、只有樞府方面之出席者留席、對於委員會之態度、復加審議之結果、依據政府現案、已決定任何皆不可批准、

爲開發四川省
宋將入川巡視

上海訊云確息、宋子文決於最短期間、爲四川之遊、劉湘已來電、表示極端歡迎、據聞宋此次入川、實負有開發四川之重要使命、惟行期尙未發表、勾留時日亦難預定云、
又訊江浙各絲廠代表四日向全國經濟委員會請願、速設絲業統制委員會、因宋子文赴平浦未回約五日再往云、

合肥兵變善後

蕪湖訊云皖城中肥縣城駐軍前有一部份譁變、地方飽受驚恐、肥蕪間商務、往還甚受影響、現悉該項變兵、爲第三軍四十團杜潤部第一營、陸續出城向西鄉而逸、事前並繳去商團槍枝若干、合肥鄉間民團素稱驃悍、對該項變兵不准逗留假道、預於李凌山埋伏痛擊、餘衆困於北分路口、正在包圍解決中、惟於譁變之際、城防空虛、情況確會一度緊張、合肥商會分電各方請援、時適第四師副師長宋世科、由浙請假歸里省親、居於鄉間、聞變立率附近壯丁隊進城駐守、各重要機關、嚴加戒備、壯丁隊之槍枝即係前由軍次攜來第十軍軍長衛立煌所贈者、本爲保衛桑梓、今適得其用、此項風波不致再生其他變化者、宋氏與有力焉、皖省府得電告警後、急派保安處長蔡丙炎、與第三區專員秦振夫、各率所部馳往應援、蔡秦二氏率領四個保安中隊、星夜赶程、於今日抵達、即進駐城中分防各處、而第三軍軍長王均在蚌聞耗後、深爲憤慨、電知地方亦已派隊馳援、文云杜團長潤轉郭縣長昇轉商會團隊均鑒、平密、合肥事變事先疎於覺察、實深抱歉、刻幸秩序已復、爲愼重計、已令尉遲團赴合、李旅長亦即回合鎭攝、特達、王均宥印、目下城防已固、風險業已過去、四十團團長杜潤即兼城防司令特於三十日召集各界報告處理善後辦法、(一)暫時宣佈戒嚴、(二)爲便利檢查計、暫開東西兩門、餘五城門暫仍關閉、(三)事變發生前、曾發現共產通訊機關(主持者爲一蘇某)現爲維持治安、肅淸餘匪計、擬請地方人士協助、隨時檢查住戶、以防餘匪存在、民衆毋得驚擾、(四)爲檢查匪徒槍械計、凡正當自衛槍枝可先向城防司令部請領憑證、以便檢查時、易於處分、故其緊張形勢、至今尙未弛緩、巢縣因密接合肥、亦宣佈戒嚴、此間某軍事機關、並派隊前往協助、防其南侵云、

閩台主角 (續)

徐名鴻 廣東人、北京高師畢業初與政治不發生任何關係、與研究佛學著名之梁漱溟、頗有交誼嗣即加入共黨始從事政治活動、北伐時、爲張發奎之第四軍政治部主任、與蔡廷楷之關係、亦始於時此發生、該軍失敗後、會一度指揮共黨、在廣州暴動失敗後、徐以嫌疑被押、得梁漱溟之担保出獄、十九路軍在江西剿匪、徐任蔡廷楷之秘書後升任秘書長、十九路軍移防閩省、共匪聞風退竄、即助蔡規劃閩西善後委員會、頒發計口授田辦法十二條、出徐之主謀、其人刻苦耐勞、辦事亦有能力、現充人民政府軍委會政治部副主任、

梅雲龍 即龔彬、湖北黃梅人、日本帝大政治經濟畢業、武漢政府時代、曾任政治部主任、後任上海市黨部組織部長、浙江CP之省委組織部長、後以王禮錫關係、加入社會民主黨、平素生活浪漫、惟人極機警、頗具外交手腕、現充人民政府文化委員會民衆訓練處主任、

彭澤湘 湖南人、北大學生莫斯科列寧研究院學生、爲CP重要份子、在國際頗有地位、曾任第三國際候補執委、與共匪毛澤東最莫逆、馮玉祥在察哈爾及吉鴻昌方振武之進兵非戰區域、彭爲其後台鼓動風潮、造成時勢之主要份子、本與社會黨及第三黨人物、本無特別關係、此次參加閩變、爲人民政府秘書長、

胡秋原 湖北黃陂人、日本早稻田大學學生、十六七歲時、已爲CP青年團團員、武漢政府時代、曾任學生會主席民國日報主筆省黨部青年部長、CP武漢市委、一九二八年赴日、一九三一年回國、爲神州國光社編讀書雜誌、以王禮錫關係、加入社會民主黨、亦爲該黨重要分子之一現爲文化委員會委員、文化宣傳處主任、

劉叔模 湖北人、北大學生、法國勤工儉學生、現任行政院參事、與汪精院長情感頗洽、但與陳蔣關係尤密、此次閩省事變、劉爲後台主持之要人、學問與辦事方面、均有相當研究與能力、

劉劍米 叔模之堂兄、北大法律科畢業武漢政府時代任高法院長、曾爲要人、現爲人民政府文化委會委員、

陳公培 湖南人、法國留學生、黃浦一期學生、曾任師長後任廣州市委書記、與賀龍葉挺東毛澤東等、相交甚深與陳銘樞、尤爲密切、曾任十九路軍機要秘書、

楊建平 廣東大埔人、日本留學生、爲陳銘樞之私人曾任總政治部駐滬辦事處主任湖海關監督、廣州中國銀行行長、廈門交涉使、陳長交部時復任楊爲郵政儲匯局長、被控舞弊十萬元案解職、現爲人民政府經濟會委員、(完)

大阪商船出帆

●開往門司神戶大阪(上午十時開)
▲貝加爾丸 十二月十二日
▲夏德露丸 十二月十三日
▲亞米利加丸 十二月十四日
▲烏拉爾丸 十二月十五日
▲哈爾濱丸 十二月十七日
●開往天津
▲志摩丸 十二月十三日
●上海福州基隆高雄(下午三時開)
▲月東丸 十二月廿一日
▲長沙丸 十二月十一日
▲福建丸 十二月十九日
●開往紐約
▲關西丸 十二月廿六日

滿鐵沿線各站及各埠日本國際觀光局 船票發售處
車船連運票(往復票火車減二成輪船減一成)通用期限兩個月)大連門司神戶間輪船票(買往復票價可減二成通用期限參個月)發售
▲專屬貨物代辦處 各地國際運輸株式會社
大阪商船株式會社大連支店

大連汽船出帆

●青島上海行(上午十一時開)
▲青島丸 十二月十一日
▲奉天丸 十二月十三日
●天津行
▲天津丸 十二月十二日
▲長平丸 十二月十五日
●龍口行
▲龍平丸 十二月十一日
●長崎基隆高雄行
▲山東丸 十二月十六日
▲山西丸 十二月廿六日
●新潟伏木敦賀行
▲河北丸 十二月十七日
●大阪神戶行
▲煙台丸 十二月十八日
●芝罘威海衛淸津雄基
▲遼河丸 十二月十五日

船票發售處 日本國際觀光局奉天分局 日電二三九一四・二八六三
仝 大和旅館出張所 (日電四六一一)
仝 城內分局 (日電三五〇三)
哈爾濱新京(長春)外各地 日本國際觀光分局
大連汽船株式會社

阿波共同汽船出帆

●開往芝罘威海衛青島
▲十六共同丸 十二月十一日
▲廿六共同丸 十二月十三日
●開往天津
▲長山丸 十二月十七日
●開往仁川鎭南浦
▲長山丸 十二月十一日
●開往芝罘
▲十八共同丸 十二月十二日
●開往青島
▲十六共同丸 月 日
大連市山縣通 阿波共同汽船會社大連支店 電話 五〇〇一・六八九〇一番

日惠通行出帆

▲利通號 ●開往芝罘威海衛仁川 十二月十日
▲神祐丸 ●開往龍口 十二月十日
▲神福丸 ●開往安東 月 日
▲福壽丸 ●開往芝罘 十二月十一日
▲泰康丸 ●開往芝罘西口 月 日
▲照國丸 ●開往門字今尾 十二月十五日
電話 一一八、三八五二
惠通行

緊要啓事

爲聲明事情緣敝有同居胞侄閻德璧者患有精神病多年屢醫無效初尙循規蹈矩並無蕩樣行爲乃近日該病發作尤甚在外間時有發生不正當行爲雖經家人嚴加管束誠恐日後難以監視發生意外行動故特通告各處友鄉誼及社會人士加以預防倘該子嗣後如有不法情事發生或其他關係由該閻德璧自己負責敝人既已登報預爲聲明決不代伊受過恐未週知特此聲明
興城縣東街住戶閻品卿啓

丟失滙票聲明

開原驛義恒達於十一月二十七日由開原中央銀行滙西安三十二號滙票計國幣二千七百元又二十九日滙三十三號滙票計國幣一千六百元丟失除在該行掛失外特此登報聲明此滙票無論落於何人之手概作無效
西安縣永德謙啓

逕啓者敝人在瀋陽南滿站中國銀行存有定期存欵一筆不愼於日前將原存欵用印章遺失除已自該行掛失外特再登報聲明上記印章無論被何人拾得概作無效
敝人張李氏啓

中央旅館開幕廣告

大連爲滿洲之門戶交通八達商旅雲集大大連之計劃可期而待連濱雖日漸興隆惜無完美之公寓以供行旅之需求設備非隨時代而演進不能稍慰行旅邸之安適本館有鑑及此式創設中央旅館于榮町之新建築之四層洋式大樓百數十間臨電氣遊園奇花異草樹木鳥獸爭奇鬪勝後連海濱帆船林立臨窗遠眺如同海市蜃樓暢心悅目無如倫比內部裝璜淸雅潔潤銅床錦被陳設華美空氣流暢冬有煖氣夏備電扇各室電燈電鈴衛生便所自來水浴盆以及電話等等無不盡善盡美價格之低康應酬之週到茶役之殷勤尤爲別家之不同務希行旅官商士紳駕臨尤爲歡迎
榮町二番地二十七 電話二三九四六
中央旅館主人啓

瀋陽中國銀行廣告

敝行現創辦山東河北(即直隸省)兩省各縣鎭匯欵除有敝行地點外其餘各處或委託商號代理或由各地敝行就近向郵局轉匯均可辦理如承賜顧請逕向關外各地敝行接洽可也
再關外各地距離敝行較遠之處對於前項匯欵亦可通信委託代辦請向當地滿洲中央銀行或郵局購買匯票(匯票須寫明奉天中國銀行收以免遺失)連同致收欵人原信一併掛號寄下敝行當即代取隨時轉匯將轉匯欵收據寄還應收匯水即於匯票內扣倫有手續不明之處如承函詢自當隨時奉答

欲謀職業惟一之方針 速學打字

在此時代演近之際革新腐舊之期各省縣機關及各鐵路等均曾設打字機用人工膳寫之查各機關多聘女打字員薪俸從優凡具有高小以上程度之男女學員均可來校受課期限二個月畢業學宿膳等費共計四十餘元本校備有漢文、日文、英文、各式打字機十餘架並補助薄記日語、機器學、不另收學費續招女生四十名男生二十名千載一時幸勿失此良機
華英打字學校 奉天中街皮行胡同 函索簡章附郵票四分

黑鉛 化各種粉末 銅罐

敝所黑鉛鑛區
朝鮮平安北道 江界郡公北面
同 江界郡城干面
同 楚川郡江西面
同 龍川郡東下面
同 碧潼郡雲時面
滿洲坩堝製造所 大連市楊野町六〇番地 電長九四三四番

奉天美術專門學校招生

本校招西洋畫系藝術師範系體育音樂系女子體育音樂系各級新生三十名並招西畫系體育系插班生各十名資格男女兼收初中畢業或有同等學力者陽曆一月十五日試驗簡章及本校詳細一覽函索附郵票二分即奇
校址奉天小河沿

▲新京友賢打字傳習所招生▼

一、設備 男女學員各有教室打字室宿舍對於機械標準縱橫管沼東洋各式皆全並有專門教授
二、待遇 畢業後成績優良者介紹打字職業
三、學費 學費十五元證書費二元報名費一元 宿費五元膳費六元
四、地址 新京西四道街田家大院內
友賢打字傳習所

食慾減退!消化不良!
請常喝補脾健胃的(食量增進!體量增重!)—五强豆乳— 即能使

敝社前舉行大贈送五强豆乳五千瓶深蒙各界紛紛函訂無任感謝之至此後敝社更當悉心硏究以期出品精良以符諸君之厚誼並希不吝玉趾時來敝社參觀一遇誠歡迎!
外銷部 備有自轉車專送員多名每日按時不悞 三十瓶定價國幣一元 包月定送爲酬謝各界主顧之雅意仍售九角
門市部 設淸潔雅座止各界男女顧主一律歡迎 每日由早六點鐘起至晚十點 電話接洽 更爲便利
奉天大西邊門外路北 五强化學豆乳社啓 滿電話三八九九八號

七世眞傳特效藥發明者張夢九

上痛膏 消疳散 嬰兒福
應診醫士 張夢九 鐵嶺
總發行奉天小西關 寶慶堂

眼科專門

知識醫院
院址 新京三笠町四丁目廿六番地 (暫時診療所百川醫院對過)
醫學士 知識吉彥

張母徐太夫人三週忌辰公啓

敬啓者張欽堂先生令堂張母徐太夫人三週晉容殊隔懿範猶存同人等爰擇於舊曆十一月初六日(即陽曆十二月二十二日)敬設薄儀舉行公祭禮堂設於群英樓茲張欽堂君平日交遊甚廣恐不週知特此公啓凡親友有參祭者敬祈先期通知大連市商會或群英樓屆時與祭可也
發起人 麗安民堂 劉本洲 張愼政 邵信亭 遲子祥 黃仙之 李慈芹 徐信堂 孫國鈞 王守宏 孫鏡涵 潘仙洲 孫靜軒 郭健亭 李容亭 公啓

小兒疳藥

特效 食積 乳積 水積 保管全愈
本疳藥爲本堂李炳陽醫師所發明實驗多年始得相當功效經官府化驗證爲有效 主治如下 小兒稟賦不足氣血衰弱毛髮脫落午後潮熱肚大堅硬青筋暴露面色青黃肌肉消瘦手足發燒困倦喜睡乳食不思喜食泥土頭大頸細吐瀉乾嘔口乾湯煩頭身乾熱消化不良大便稠黏下痢腹血腸胃積滯少腹窘痛搖頭揉目耳流膿血自汗盜汗咬牙弄舌口舌生瘡齒齦出血鼻爛赤癢口唇瘡爛驚悸煩躁脫落腸胃門有虫肛濕癢吐虫瀉虫皮枯甲錯本疳藥確有實效雖他藥所不能治者服用本堂疳藥無不收效輕立則三五袋重則一
保險去根 定價大洋每袋四角半打二元一打三元六角外埠加郵費一角空函不覆函購自備郵資
總行奉天大西邊門外路北 鴻育堂藥店 電話二三三五一號

眼科專門藥 白眼

玻璃鏡面有內障外障之別。眼疾之中亦有由體內病毒原因。眼底所發之者。所謂「白眼」是症者也。所以縱用外用藥。至其效果實爲難治。須以進步文明之眼科專門學上所創之內服藥。專心治根是爲合理矣。今有驗名全球之良藥。可以能治下開各症至其效果早已贊許者也。白內障、黑內障、視神經內障、虹彩炎、視神經炎、視神經衰弱、視神經耗症、眼精疲勞症、夜盲、梅毒性眼病等。又藥價格外低廉。夙承各界歡迎。如有所需本藥乞將本報所登廣告及報名切取發下照會。敝處即發上「內服療法書」及「飲食注意書」兩本。乞從速照命爲盼。
日本兵庫縣明石市中町 國圖園 加古眼科藥

開眼運動
患者即可持証受診 幸勿因循自悞

瀋陽警察廳主辦之市內開眼運動、經由南滿醫大專門醫長石船晋一氏等、詳細核檢後、對於失明之男女二百餘人中、以三十二人、能有復明之望、當經給予免費醫療証、以便使該等前往從事施行手術醫療、各節已誌本報、茲該第一組治証八枚、限期前往受診、惟各患者多均忐忑不前、於規定期限內、前往應診者、僅有二人、該院因見於第二期施診期已屆、當將第二組施療証八枚、按照原來之名次、分行函由警廳分發患者、以便入院受診、惟第一組未能前往者、亦可繼續前往、以便從事醫治云、

戒烟所內部 設備良善 豫定中旬收容療治

滿洲國政府、爲謀救濟一般嗜好鴉片中毒者起見、業經於各省市重要地方、按照官制、開設戒烟所、以便收集一般中毒者、前往醫治、各節已誌本報、茲奉天戒烟所、業已擇定小西關大街路南、原係張學良所有之富裔祥銀號、當於本月七日起始、籌備一切、該原有之房屋、均甚整潔、其屋內光綫及溫度、極爲適宜、對於中毒者、先經醫師予以診察、然後住所、從事醫療、該所對於患者之設備、亦頗詳盡、如閱報室圖書室等是、自籌備以來、每日前往希望入所者、極爲衆多、祇以對於一切施設、尚未完備、故均暫未入所、據該所關係者稱、定於本月十五日、即可從事醫療云、

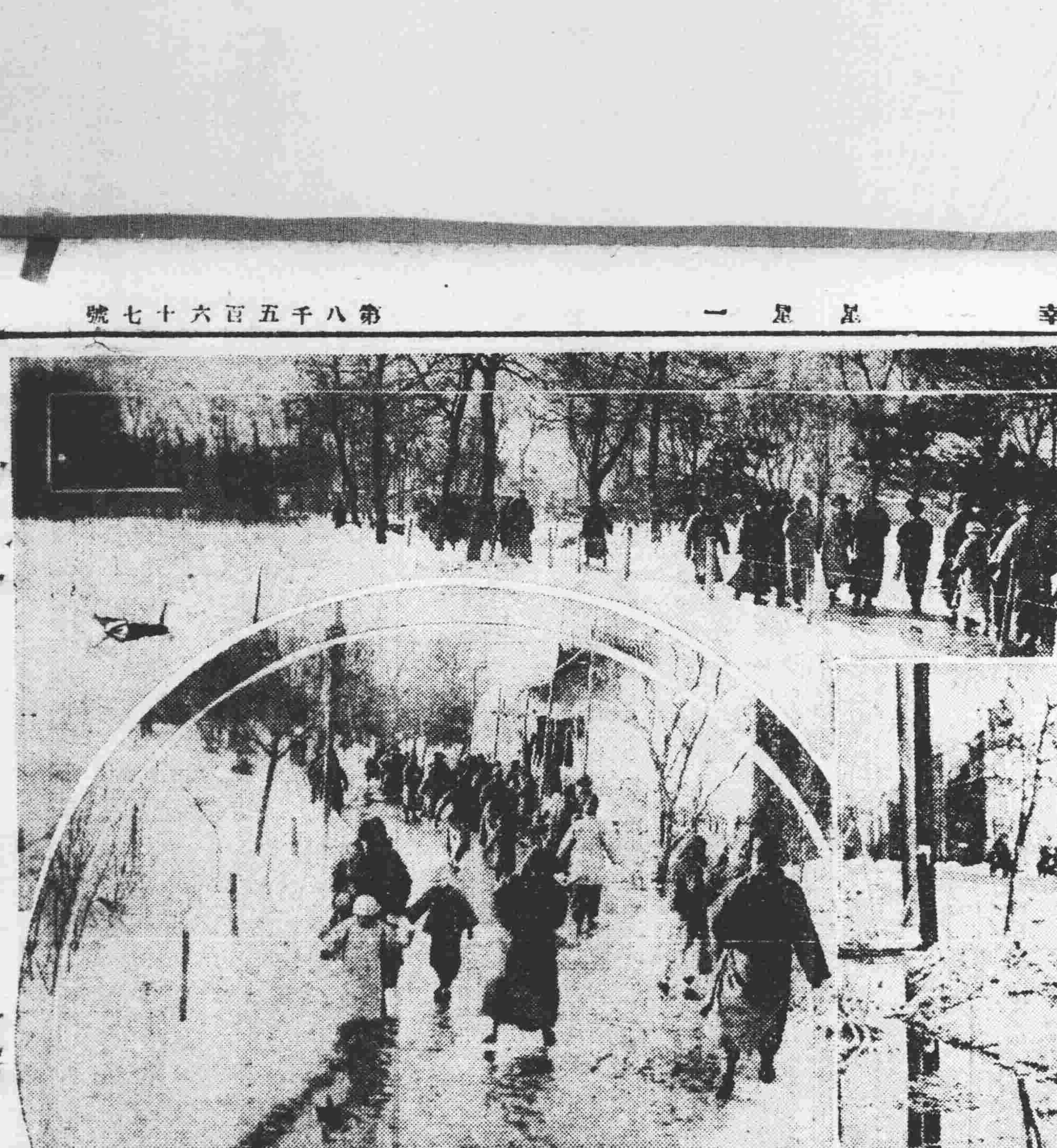

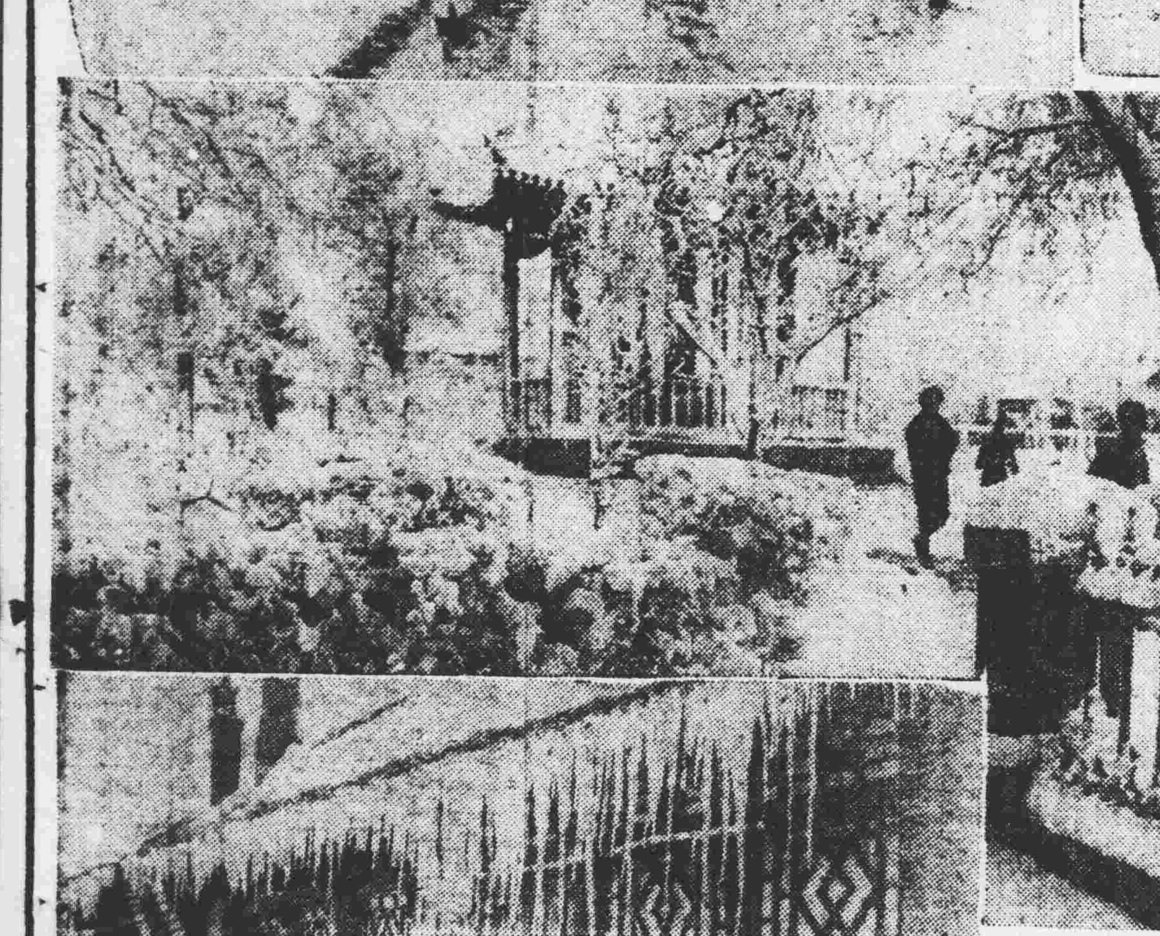
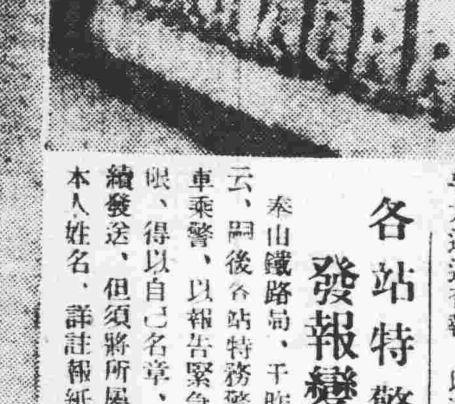

歲暮風光 城鄉的一瞥

令調查河川收入狀況

奉天省公署、于昨通令各縣云、爲令遵事、案記國務院國道局函開、現爲蒐集河川調查之資考資料起見、請貴省將所轄境內河川收入實況、依照左列事項、詳加調查、迅予照復、並附事項三案、等由、准此、除分行外、合抄發原函所列事項、令仰該縣即便遵照、協境內河川收入狀況、切實調查、製表二份、迅速呈復、以憑彙轉、調查事項如下、

一、關于民間利用河川之水、及地土、或河川之工作物、及舟筏之航運等、不拘其名目、凡徵收作爲省之財源、有無此等情事、

二、其有右之事實、請按左列各欵記下、（一）準備法規、（二）種類、（三）徵收金計算法、（四）會近五年間、被徵收者概數、及徵收之概數、

三、民間若有第一項所列之事實、有無私幹約之慣例、

教育設施須先請准

奉天教育廳、近查各縣各級學校、對于教育設施事項、多不呈報本廳、或事後始行呈、殊屬非是、特于昨通令各縣教育局、嗣後對于教育設施事項須先請 本廳、得擅自辦理、違則一經查出、定行以該縣教育局長及校長是問云、

市署飭請除糞便

奉天市長閻傳紱、以市內各胡同糞便積聚甚多、以致市民嘖有煩言、並與衛生大有妨碍、應即積極清除、乃飭糞便運除承辦人金澤民、督飭夫役妥爲清除、重衛生、而資清潔云、

安東密輸問題 亟圖對策

於安東之密輸品取締問題、很爲困難、至少亦有施行一千萬圓之密輸、其稅額達約百萬圓程度、關於此項防止對策、七日在安東稅關長官舍、與關東廳安東驛滿洲國財政部、並稅關側代表協議之結果、安東驛受托之貨物、從前爲自由收接、而此次關於地產、須証明原產地、對輸入品設立放行單制度、關於此種辦法、已竟見一致、但對於旅客列車、因顧慮乘客之利便、定行免除之、今後更經二三回之會合即爲最後決定、最近當實施、

瀋水小新聞

一住戶被竊一 大南邊門外南塔附近、住有農戶王寶廷者、家道小康、久爲竊賊所垂涎、於九日晚被樑上君子潛入、竊去衣服首飾十餘件、計三十餘元、及至知覺、查找無着、開具失單、呈報警所查緝云、

一車夫潛逃一 小東邊門外、住有陳福山者、年三十餘歲、係山東、因無手藝、生活艱難、遂以拉人力車、藉資生活、近因積欠債務甚鉅、無法償還、於九日晚私自潛逃無踪云、

一老嫗跌傷一 大北關學堂胡同、住戶朱吳氏、年逾花甲、素無疾病、於九日下午、因事上街、行抵門口、因多雪甚多、竟而滑倒、跌傷頭部甚重、不能動轉、家人抬往就近醫院治療云、

一賭徒自戕一 小東關下頭養生堂胡同、住戶李某、久無正業、專以要錢爲生、於九日下午、在某局賭錢、輸去大洋三十元、及歸家後、向其妻索衣服典當、其妻不與、百般不遂、李某氣極、持剪子自戕、家人遂將其送醫院醫治云、

一滑冰摔傷一 小東邊小什字街北胡同、路東之大水泡子內、於九日下午三時、有附近住戶之兒童四名、在該處以滑冰爲戲、內有李姓童、年約八九歲、因偶爾不愼、致失足摔倒、頭部及腳部摔傷甚重、當時不能行動、由另一幼童報告家長、由其母跑去、即送之大街某醫院診治云、

一爭毆墮胎一 大北關新記油房胡同、住戶劉占九、性頗嗜賭、其妻鄭氏屢戒、快、於九日下午、劉某要錢歸家、其妻以言諷刺、始則大發、鬧、將妻痛打不堪、鄭妻身懷六甲、竟因之墮胎、劉某頗爲懊悔云、

一擄衣劫財一 小東邊門外大橋南、住有高煥三、係山東人、以包地貨爲生、於九日下午五時、由三家子外辦事回家、行抵水泡子旁邊、忽來莽漢、將高某劫住、搶去皮馬褂一件、及大洋十二元、劫完遂向東逃去云、

一何來嬰兒一 小東關下頭柴草市、南胡同趙姓大牆外、於十日上午九時、發現甫經降生之男孩一個、用紅褥裹、尙有哭聲、後經一老嫗抱去撫養、否則不能經半小時、即當凍死云、

一女子掏兜一 城內中街錦成慶門前、於九日下午有一某姓女、身着青布呢袍時裝、在玻璃窗外假裝看鞋、內有某甲、腰內有現洋十餘元、該女子乘其不防之際、將某甲錢包掏出、轉身要走、被某甲知之、立即將該女子捕獲、索回掏出之錢、縱之而去云、

泰平度歲 炸炮弛禁 省令各縣查報治安

奉天省當局、現以時屆年末、對於境內一般商民爲之習、多均屆期燃放炸炮、及爆竹等類、以資有所歡樂及慶祝度歲之舉、自事變以來、當局因對該項行爲、對於地方之治安上、極感影響、故而一律禁止燃放、現當局因各地之治安、業已恢復常態、對於人民之斯項歡娛景象、極應弛禁、並因該項炸炮類之製造販賣業者、迭遭困窘、於國家之收入上不無受其影響、然爲對於治安上、尙欠完備之地方、亦應設法禁止、現省方除同滿日軍備關係機關方面詳細磋商外、更於日前通令各縣、對於應行准放、及止地方迅速查報、以憑核奪云、

以備考查、仰各遵照辦理云云、

古田司法部總務司長 日內視察來奉

確立滿洲國司法制度之前提、於現行之司法制度、須加以大刷新、司法界老手古田司法部總務司長、既已視察吉林哈爾濱之各司法機關、旋於四五日中蒞奉天、視察現行司法制度云、

中央銀行保證額

【新京專訊】滿洲中央銀行自大同二年十一月二十四日至同年同月三十日、一週間之紙幣並鑄幣、發行平額均如左、

紙幣發行額	一三一、一三一、九一八圓〇〇
準備額	八三、〇三五、二五三圓八二
保證額	五〇、〇九六、六六四圓五九
鑄幣發行	一、二七一、三三七圓一四

稅契加罰不能免

奉天稅務監督署長王家鼎、以稅契逾限加罰、早經飭屬一行、惟近來迭據各縣人民呈以各項捐稅、已分別減免、稅契加罰、亦請豁免等情、但稅契逾期加罰、乃根據部令施行、未便率免、特飭具呈人等知照云、

奉天警備部又諳譯員

奉天警備部、因繙譯事務、日見繁多、原有譯譯、不敷於用、特行規定再行添招三十一名、如錄取者、每月七十元以下、報名時須繳履歷一份、四寸半身相片一張、定爲正取二十一名、備取十名、共三十一名、報名期於十日起、至十六日午後四時、其考試期、定十八日口試、十九日筆試、二十一日揭曉云、

警務廳飭報各縣衛生

奉天警務廳、現因對於各縣衛生之整理、及保人民健康起見、特於九日、通令各縣警務局長、速報各縣衛生辦理經過情形、以資備案查核云、

通令各縣報告剿匪工作

奉天警務廳、前因鞏固外防、用保治安起見、特飭各縣警察隊聯合剿匪在案、現在剿匪工作若何、例須切實考查、特於九日、通令各縣警務局、速報剿匪最近之工作云、

駐延辦事處長召集四縣長會議 及參事官警務指導官等

【延吉】吉林省公署特派駐延行政事員辦事處長代理事務官吉村秀藏氏、特電知延樺和汪四縣縣長、參事官、屬官、警務指導官等、定于本月九日午前十時、齊至處內會議、討論各縣興革事宜、如有提議事件、須先印就多份、以便交與大會討論、至開會情形、俟屆時採訪再誌云、

內、設置二處臨時檢疫所、添駐獸醫及助手五名、同時不勝防範或補防不完全時、復增設水子檢疫所、以爲恒久的防疫、對此據衛生課長之觀測、以現在流行之狀況、管內各地、皆流行已遍、將來實屬憂慮、因此無謀臨時之措置、特設臨時之檢疫所、最近即行實施、待實現後、再普射藥針、對於州內外之患疫牛、決於普蘭店方面、絕其南下、一方州內外兩相協助、嚴行預防、周水子檢疫、所令極力加擴充、以期徹底云、

警察廳規定增添搜查隊

瀋陽警察廳、現因冬令防務吃緊、深恐〈縣胡匪潛入生事、爲嚴佈搜查網計、特行規定、增添搜查隊二三十名、分佈各關、担任搜查云、

零賣所女招待運動成功 日內將行恢復

瀋陽警察廳、此次取消市內零賣所之女招待、原爲整肅風紀、自實行取消後、[illegible]三百餘名女招待之失業、且爲貧寒之女子、其情頗爲可憫、而各零賣所之營業、又一落千丈、長此以往、勢將有多數倒閉之發現、曾經各女招待、及各零賣所、執事人、迭次具呈呼籲、於是經該廳考慮結果、擬于日內須發取消之命令、仍行恢復女招待、藉以維各零賣所之營業、及女招待之生活、但該女招待恢復後、爲防紊亂風紀起見、重行制、最嚴厲取締女招待之辦法、一經違犯、即取斷然之處置云、

各站特警發報變法

奉山鐵路局、于昨通令各站云、嗣後各站特務警士、及車乘警、以報告緊急匪情時爲限、得以自己名章、照規定手續發送、但須將所屬段所、及本人姓名、詳註報紙之旁邊、

輸往日本大豆 比較去年倍增

【大連】據滿洲重要物產組合、調査、大連港在本年十一月中、輸出之各種特產、大豆二十二萬九千八百噸、豆餅三萬六千九百四十六噸、豆油四千六百八十噸、高粮六千二百六十六噸、若與去年同月輸出之各種特產數比較之、大豆增加四萬三千八百九噸、豆餅減少一千八百七十一噸、豆油增加二千三百四十噸、高粮增加五百五十三噸、就中之大豆輸往日本者、增加二萬二千六百十八噸、竟比去年倍增加云、

沿海州民被虐形勢堪憂慮

沿海州之蘇俄官憲每對在〈居住之滿鮮人加以壓迫、近據由沿海州避難來哈鮮人張使九之談話云、最近蘇俄官憲之壓迫方法、變爲強制勞動、食糧每人給與八百古拉木之麵包、其暴虐行爲、非語言所能形容、決意改訂關稅制度、於此次議會時、即當提出關稅法規改訂案、凡有對日商加以不當之壓迫者、日本亦必課以特別的高率十之關稅云、

實業廳催報東邊礦產

奉天實業廳、現查東邊各縣礦產爲數甚多、其開採成績、及礦務出品、有無欠稅、特於九日通令各縣實業局、迅速呈報礦產狀況、以資備案查核云、

空場放置患症屍

【大連】市內千代田町及汐見町一帶、發生天花以來、當局力爲撲滅、一方防其傳染計、除對患症者隔離、未患症者種痘外、並禁止拋棄死後之屍體、日昨淺間町二番地之空場、發現幼兒屍體一具、經檢驗係患痘而死者、究係何人拋棄、水上署特令全部署員、在埠頭及寺兒溝二方、沿戶調查、待查明後、按規重懲、以警效尤云、

郵政局年末發放獎金

奉天郵政管理局、現以時屆年終、所屬職員、頗爲勞碌、理應犒賞、以示激勵、已令該局各科處、早報各所屬員之成績、以便按成績優劣、而分配獎金、該項獎金、同本月二十五日發月薪時發下云、

馮庸大學生組織暗殺團來滿工作

據關係方面消息、在北平馮庸大學生、現開會決定、組織暗殺滿洲國要人之暗殺團、已由平出發、以十人爲一組、目的地爲奉天、新京、吉林、哈爾濱、承德等五處、故當局刻此飭屬嚴爲防範中云、

產金法價 二元九角五分

財政部發表、自九日以後一週間之產金購買價格、一瓦爲國幣二元九角五分、

令各縣報告民衆校課程

奉天教育廳、現因對於各縣學務、設法整頓、及便於考核起見、特於九日、通令各縣教育局、轉知各民衆校、速報近來課程、限於日內造表呈請備查云、

巨匪落網

【新民】八區著名之匪首韓景榮、報字大福字、於事變時、糾合匪徒千餘名、在七八兩區、橫行無忌、竄擾東蛇山子公主屯各破、縱火施虐淫威、民不堪其擾、茲於名歲十二月間、該匪勾引小天長等匪、將公主屯彭佐臣綁去、格殺慘遭非命、其子彭輝五、在外充差、聞耗回家、明查暗訪、確知該匪大福存、在該區東蓮花泡隱藏、遂赴縣公署秘控、該署即派騎兵二十中隊長張德安、率隊前往、八區蓮花泡村、當將宅圍住、該匪死力拒捕、幸因子彈告罄、當場拿獲、於月之五日、已送縣署懲辦云、

部令具報疫症情形

【遼陽】省署頃奉民政部第八四號訓令、爲令遵事、據報各處日斯篤之疫病、現已漸次減退、所有各發疫縣份、應[illegible]二十日以後、若[illegible]即將各該防疫機關之防疫事務[illegible]飭予[illegible]節該隊、除分令外、合亟令仰[illegible]飭屬遵照、具報爲要、此令等情云、

任團長討匪誌盛

【樺甸】駐樺吉林警備第五旅第十一團上校團長任榮廷、近以大討伐匪氛、樺甸防區、既獲肅清、遂率隊西往、抵磐石石頭河子上掌地方、即痛剿毛作彬及僞吳司令等匪帮計四五百名、激戰三小時、斃匪十二名、獲槍十枝、併得賍馬十二匹、旋於月之廿七日、追擊毛匪紅軍等帮五百餘名、至樺叢交界之蘇米五道溝、復鏖戰數小時、一陣斃首要匪人、計二十七名、大小槍十七枝、傷匪多名、得馬七匹、該匪帮輒被痛擊、已經潰滅、所遺餘黨、已向邪爾轟內竄逸、是兩役也、共斃斗推首要匪人、凡四十二名、奪獲大小槍枝共二十七桿、負傷士兵兩名、陣亡士兵王福、奮不顧身、飲彈而死、任團長惻然憐憫、擬定於月之二十九日午正、在西關帝廟開追悼大會致祭、以慰英靈云、

上條參事官赴吉

【樺甸】縣公署參事官上條德氏、乃於上月初旬、被國務總理任命、抵樺涖新、屈指月餘、辦事精詳、對人和藹、頗爲朱縣長安田參事官所倚畀、茲者、因有某要公、必須面陳上峯、請示遵辦、故於月之廿六日、稟別朱安兩氏、乘車赴吉林去訖矣、

嗎啡鬼身死者何多

【樺甸】善人頗多、對於丐兒、頗具好施之義、以致嗎啡丐兒、日日增加、近來天氣嚴寒、以致冬瘟陡發、所以嗎啡鬼常、及一般丐兒、得病輒死、甚至日死數人、大有第一警察署督飭萬丐僱埋不暇之勢云、

教局歸併縣公署

【樺甸】教育局長賈致遠、近奉明令、以該樺甸縣列爲四等縣、副經安田參事官及朱縣長、以現在之幅利、及租賦、經上峯核准樺甸升格、列爲三等縣分、當即呈請、旋三日、遂改爲教育股長、歸內務局管轄、賈局長著改爲教育股長、賈股長奉令後、業於昨午、躬率員役、已遷入縣署辦公矣、

香風紀淸暗娼

【大連】大連署保安係最近鑑於各娼窰中多無許可妓女私自接客、且暗娼到處林立、爲重風紀、計決將各窰主、呼至署內、加以禁止之警告、並嚴重偵探暗娼、有違令或密自接容者、決從重處分云、

關東廳投鉅資設檢疫所

【大連】本年州內發生之牛疫、係例年所未有、自蔓延以來、至今日金州管內共患疫牛二十九頭、普蘭店管內三頭、大連管內四十三頭、合計七十五頭、就中因病於死者五頭、餘者幸得醫治愈痊、關東廳衛生課、惟恐今後不息、來日再有發生、刻正講求徹底的預防法、特備臨時防疫費二萬五千圓、在皮口管內及城子疃普蘭店管

奉省令保護森林

【西豐】縣署奉到省令、等謂近各縣森林、往往有被附近居民、私自盜伐者、殊屬非是、特於昨通令各縣公署、對於原有森林、加意保護、並嚴查盜伐者云、

財務局發放各公所車牌

【松山】錦縣財務局、前准餘積屯分所、請領三四套車牌八十枚、以便發給各車戶、財局遂令餘屯分所、長領斯牌轉發各村公所、迅速放領、對於收欵宜速解繳勿延、以重公款云、

警署飭修城鄉路

【桓仁】警務局奉令修理城鄉道路、當即傳諭各分局、轉令各村所負責修理道路、以期路政刷新、交通便利、各村長奉命後、即行傳集民戶、限期完成、現各村道路、已經完成三分之二、其餘三分之一不日當能竣工云、

錢莊設賭險被捉拿

【遼陽】本邑北街、錢莊世恆錢、何人所開不詳、乃專營兌換各種錢鈔之商、日昨經官憲偵知、該號後屋、入設賭局、乃於昨夜開滿日官憲、協同前往捉拿、不期該號門禁森嚴、一時未得闖進、及破門而入時、賭徒早已逾牆逃遁無踪矣云、

大紅旗發現男屍

【遼陽】自今春以來、本縣各區匪患、屢經滿日軍警、努力協剿、致大帮胡匪滅絕幣盡、惟宵小之徒、終未絕跡、日前城西一區界內、大紅旗村外、發見男屍一具、頭部受有傷痕一處、當係不出爲財害命、此等小偷所爲無疑矣、值此隆冬、此種情事恐所難免、深望負地方責者、務加注意云、

人事通訊

錦縣稅捐局長鈞鑒、啓者、虹螺峴稅捐分局股長劉邑輔蔽匪攤床、魚肉商民一事、已於貴局正式控告在案、而貴局長隱蔽事實、爲避責任、不悉何故、或者 貴局□與該伏謀藏、希正式答復乃感

沈占元謹啓

摩登

歡迎投稿

又一位不滿舊式婚姻者 雖有另娶之念汲引乏人

大主筆先生鑒。鄙人是一個智識譾陋。學問淺鮮。落伍青年。茲有難題一件請爲解答。茲將鄙意臚列于次。鄙年二十歲。現歷足社會。雖依人作嫁每日之生活。尚稱快樂。以堪慰目慰。但可惜受舊家庭父母專制。于我十歲時。定×姓舊式女子婚姻。當年尚幼無知。弗悉婚姻是爲何物。自去年春間 已施行同居。業得門來。視其動作言語狀態。舊式已達極點。五中極抱不滿。想我。同寅等結婚之幸福。時想人生無有樂趣之地。咳！人生 難得的美滿家庭。美滿家庭須有和好夫婦。但鄙人有另娶之念。惟恐父母依舊式之不許。奈汲引者又乏其人。但未悉用何手段能否達到美滿目地呢。乞 大主筆詳爲披露。藉登樂岸 則感大德無涯矣。敬祝 撰安 名不詳

（記者答）語云。塞翁失馬安知非福。我以爲舊式女子容易駕馭。假使灌輸一點知識。穿上一套時衣。也足差強人意。若必欲去之較爽。那只有不顧人道。與她離異。但是。就以這等罪過。白諸法院。恐怕是不成的。你退一步想好了。娶了一位有才有貌的太太。你能供給了她麼？

神皋雜俎

研究 清墨畧說（五）（凌宴池）

今徵明清比較、定其優劣。殊覺不易。因明墨未窺全豹。偶或見之。懸而不磨。無從知其內容。從外測度。總難的當。海內收藏明墨。自以故宮爲最富。中舟袁氏有百餘笏。甚有中舟藏墨錄 推崇備至。自謂甘苦之談。鑑別眞贋。頗具眼力。但亦未嘗磨 。余所見故宮所藏明墨諸小品 確皆潤澤有寶光。大塊亦黯然無色有色明一代作手。如林。潘。程。方。吳。邵。汪。諸氏。均亦墨世其家。文人尤喜自製。就其外表論之。大都較清墨爲古雅。形狀。款識。花紋。絕少俗韻。清墨名稱如『青麟髓』『千秋光』『寥天古』『兩槃』『漱金』『非烟』等。皆沿用前代舊稱 動輒以仿古相尚。不若明人之富創造力。 墨欵識。一馬墨名。一面年號。兩邊署年號人名或店名。愛乎千篇一律。不若明墨之多變化。以存書論。明墨字體或顏或成。歐如唐人寫經。甚至寥寥數筆。亦極肆生動 清墨多作館閣體。工整有餘。風韻不足。明代墨。畫之佳者。或如武梁石刻。或宗北派山水。程方所製。尤爲雄奇清墨力刻倒精。病在纖弱。雖在近聖亦不免匠氣。不若明墨之有士氣。題畫詩清墨最多。御製尤甚其。詩在通與不通之間。明題有大不通者。而佳者甚多。故以外表論。明之勝清。毫無疑義。有清自康乾兩代帝王提倡於上。臣工承應於下。重以朝廷取士考卷。最重墨色。以理度之。選料決不至下於有明。乾隆精品或當過之。至於搗工捶工。上摸。入灰等技術。清墨顯有進步明墨之粗枝大葉一種久爲清人所不爲。對膠之法。亦有進境。康乾名家大都具有羅小華長處。余總疑明墨膠多。程方當時有膠重之譏。今辨明墨以分量輕微爲準 烟塊無膠極輕。松烟亦輕。油烟之大塊文章。製工不細。而堅硬若是。苟非膠重。不克至此！第因年久膠退。水分全去。不若新製之重耳。余於清墨曾選多丸磨之以辨其黑。擊之以辨其堅。寫之似辨其清。凡所論列。自以爲不謬。明墨已成古玩。無從試驗以意判斷。恐貽隔靴搔癢之譏。世儻有眞知灼見者。尚望有以教之！（完）

茫茫人海 遊子的追思（果毅氏）

記不清了。大概是某一年的春季吧。爲衣食的問題。不得不離開故鄉跑到遼遠的×城找吃飯的地方。在臨行的數小時內。母親發出很慈藹的聲音說『明兒啊。你到×城後。要寫家信回來。免我在家計念。致於事情找妥的話。賺的薪水。千萬要省點化。多 家裡捎上幾元。咱家你也知道。不是很窮嗎？。要不窮的話。能叫你這不通世路才出學門的小孩子去找錢嗎？』。母親這樣的話還沒完。眼淚已隨低微的聲音像斷線珠一般的流下。最後的兩句話。幾乎聽不見。在這時的我。該怎樣的難過。心裡越急越說不出話。不知怎樣去安慰母親。結果也是照樣的哭起來。咳！母親的愛兒女無微不至。沒法形容。終於是母親止住淚說道。『明兒啊。不要哭啦。想點上火。到那裡再生病不更遭心嗎？。往×城的火車也快到啦。揉揉臉上站吧』。我也止住淚流而不護牠流的淚說道。『母親您不要計念。到那裡先去見見××表兄。托托他。大約吃飯的地方不難找着』我咀裡雖然這樣說。但是心裡確實有些難過。不忍離開這長久居住的故鄉。可是事實不容許你呀！。

噹…噹…鐘已經九點打過。嗚…嗚…的火車跑進站來。上下車的人都在擁擠。我沒有什麼說的。便辭別母親。匆匆上了火車。坐在靠窗口的一角。探出頭去往外看。母親仍在呆呆的望着。眼皮裡似乎還有淚要流下來。『母親您回去吧』！我在車廂裡喊了數次。可是沒有聽見。我有心下車去安慰安慰她。又怕車開。決意下去。脚 沒走一步。開車的電鈴已在畔……的響着。無情的火車嗚的一聲。一節比一節快的跑出站去。探出頭來往回看。咳！那裏有我的母親。可恨的樹和烟幕。遮住我的視線。想要看望故鄉古老的大建築物。塔也不可得。這樣坐在車裡。煩悶至極。每一站都要停幾分鐘每一站都有很好的風景。同車的人都欣賞觀望。經過的山。水。在人家旅行的看去。眞是賞心樂事。可是在我這愁人看來。還要增加幾分思鄉的心。乾脆說出沒心去看。記不准走了多少站。才到×城。下車後逢人便問。找着××表兄住處說明我的來意。×××眞不辭勞苦。很迅速的找妥××合作社。

現在吃飯的地方是有啦。但我離家的時候。母親那樣的囑咐。現在仍在腦海中徘徊。我不敢追憶。眞慚愧。母親滿懷的希望我往家裡捎錢。咳！母親喲！您這不長進的兒子眞使您爲失望。可是有心往裏捎錢。但是錢在那裡呢。？咳！母親我對不住你。我慚愧慚愧的要哭。哭也沒錢。母親請你打消這兒子捎錢的念頭吧！珍重保養你的玉體。我這不要臉不長進的兒子在這裡與你祝福哪。！

一九三三一二五寫於二工

讀者之聲

不談政治。趨重社會。歡迎短篇。須加句點。

對王春蓉兩封來函

主筆先生。昨天（卅日）偶然看到貴欄載着 王春蓉一段啓事心裡很是懷疑。記得前十 一二年以前。敝親曾有女孩一名。被奸人拐賣。各處探詢。迄無 下落。她的名子冷巧也叫『春蓉』計算起年歲來。剛剛 也差不多。不知道這位王春蓉是否就是她。因爲啓事上不曾載 着詳細的原本始末。很難斷定倘如是她的話。我很願意 幫忙。差人送她回家。或者寫信叫她家人來此地 接她回去。我雖也住在寬城子。因爲不知她住的地址。不能找到。請將這信轉給她最好。請她到 這裡談一談。倘能由此返歸故里。實主筆之賜也。此懇順頌撰安。

鄙人柳雲生再拜十二月一日住寬城子車站後街門牌十二號

王春蓉女士英鑒。啓者昨閱時報。載有你之命苦無着。請大主筆先生代謀生路一。事想你的 命運至到此地眞。也算苦極了。但你之善後。不可隨便。想你恩人 用錢將你買出。又令入學待你之厚。也算極點。雖然 大夫人着你白眼。其中必有原故。據予看來。你的生路還得 聽你恩人安置。不可冒昧另出一章。如實在不能忍受。亦必取你恩人的全意。準你外出。吾們大家好與 你設法。介紹一個完全的生路。你也不可無 故生端。凡事必得確實。該事如要確實。不妨告明通 信地點。倘不願明言。可將通信地點寫明。送到二道溝路警第六段辦事處 轉即妥。

H.C.L.P.

忍盦續筆（一）（閒右舍記）

▲引言

日文學博士。厨川白村氏有言『吾人生命力。得以絕對自由表現者。只有文藝』又云『創作家不必直接經驗應抽寫盜賊知文藝。便非曾作賊不可。豈非大謬』。又云『文藝和夢一樣。全在存其象徵的表現法』。

細味先生之著作格言。不愧爲東方有數之作家。古今文士。陶醉其性靈於著作中。局外人以爲苦悶。實則此吾文人生命力之純粹自由。至作者之經驗。當然係『我』以外之人物事件。或考據的。而生有涯。知無涯。烏能盡先經驗之。方稱文藝品乎。故必對所作之事物。維妙維肖。使鑑賞的。目視之爲讀物。意念之間。如象徵的實具存於目前。此吾愛好著作同志。所應躍躍的向 此中討其無倚之樂趣。日求文藝上之偉大價値斯可矣。

鄙生無藝術之天才。而樂此不疲。故雖役形公案。暇則不忍暴棄吾之生命自由。既往恒勤。近今 尙意。本年夏初有忍盦雜綴十篇之作。中輟迄今。特欲續之。緣阻於俗務。但以夜長宵深。乃於公私倥傯之餘。再輯幾十則。固無著作之大價値。兩有文藝合璧之眞旨趣。使知有未述之青青子衿。與愛讀神皋諸君。得茶餘酒後之談料。供學識討論之題引。或教妄望漏。指吾謬誤。補其蕪。第以時間之未裕。參考之藉缺。難免草創之粗率。拉雜簡陋。臨穎敢陳不敏。含詞取意。引言所望在茲。辛酉二年小陽中浣。 扶風子序於陪都商埠之忍盦北窗下。

（一）諸葛之定更石

余戊午遊湘。得識長沙名士多人。一中學校長蕭君曾官蜀省。乃爲述及四川之歷史古蹟。因多詳於碑 乘姑不贅叙。獨貴鄉（蜀縣區）一紳家藏有定更石一。頗足爲吾東方藝術上之創聞。茲特述之於。

明萬歷年。貴縣鄉一農民於耕田時。掘一石。色淡綠而可愛。歸爲其孫作玩具。每日午。鏗然有聲。子夜復響。一日有伊威姓葉名新者。過而怪視之。乃用斧碎之。見其中機巧悉具。并刻有字云『碎葉新手』。旋經葉詢知究去鄉紳。議者曰。此諸葛武侯所製定更石也。及細剖之。傲然表之模型。遂爲此紳什襲焉。今則不知歸於何人。可知人生應用之藝術品。無不由 中華古代創其先。用失傳之久。一見西人發明。即驚爲奇。一究其實。大率竊吾東土之緒餘。轉而炫我。豈非數典忘祖乎。已諸葛木牛 流馬之製。則此定更石之遺型。常非後人 臆構。上溯秦始皇時宛渠之民。乘螺舟潛海底 而入秦。非今明潛水艇之比用乎。至列子所載。周穆王東巡。 偃師者。獻械機人。能歌能舞。一如眞人。及解剖之。皆物質之 巧構也。穆王驚嘆曰『人之巧有與造化同工者』。又今之美國 發之電流機器人乎。若公輸之木鵲。實與飛 機相擬。此皆見於中國諸子百家之寫物遺著中。非寓言假說之紀 載也。東方之偉大精巧。茲僅九牛一毛。其先於 泰西幾千年以上之藝術創作。因考籍無多。姑舍諸。

閒談 作文補救（翰甫）

我深深感覺到世人的求學。只有職業青年的心最急切。同時又只有他們的求學最困難。時間既不充分經濟又極困難 就是打破這兩重難關。又因根底太淺。無論自修。無論補習。在研究的時候。每苦難於澈底了解。下筆作文。更困難萬分。幾如牽牛下井。

第一。屢次落筆。結果不成一字。其次。勉強成文。隨了文不對題。再次。文字材料。非失之過簡。即過嫌繁復這種情形。我們辦理商人補敎的人。都很熟悉的。當然。文字是根底的現表。絲毫不能假借的。而本文所述的心理補救法。對於作文困難的青年。即也有幾分帮助的。開始作文。最好不用草稿。否則習慣養成了。將來必發生許多不便。下筆時候。預先平心靜氣。將題目看淸。人類是理性的動物。對於一切問題。必有一個主觀。和一番見解。所謂主觀和見解。就是下筆的材料喲。不過這許多見解。應下一分段歸類的功夫。將全篇分幾個段落記住綱領然後下筆作文。那就不致思路不清。雜亂無章的了。下筆不能作一字。這種情形。在老于 作文字。有時也不能免此。這是思想不能集中。或缺乏自信力量 的原因。所以在作文之前。屏絕一切思慮 腹稿打定了。立刻放膽寫去。一味畏首畏尾。成了習慣。那就痛苦非常了。文不對題。也是未能了解題目的結果。或者自認 見識太幼稚。發生了恐懼的心理。因此胡亂 寫上幾句。敷衍塞責。所以作文的第一步。要認淸題目。其次發表自己 的意見。切勿存着自餒的心理。隔靴搔癢。材料過於簡單。是言有未盡。當然不是好文章。但也是先存 着命題太深。不易着筆的結果呢。洋洋大篇。意思重複。這又是不 善作文者的出手。同樣可用分段歸類的方法補救的。

歸納說來。作文全仗平日的根底 而一部份人因爲缺乏自信心理。不知認淸題目與先 加思索。遂致構成了上述的弊病。作文要放膽的寫。同時要精密的想。根底固然是最重要。但可以多讀書報。增長作 文資料。多作文。練習文字的藝術。多讀。多看。眞是作文進步的不二法門。

漁舟（君山）

深秋的夜。颶風。下雨。颯颯的粗的雨點。

黃村珠河虹橋洞裡。駐着一條漁舟。因爲舟身簡小。在那頗大的橋 洞裏現着可憐的姿態。漁舟蓬裡燃起一盞小燈被風吹着蕩漾起搖曳的光波。這光波。映着。船裏三個搖曳的生命。

一夫一妻以及他們的孩子。妻是憔悴的中年婦人。她斜坐在一邊。懷裡抱着一個嬰孩。那嬰孩睡着。但時時牽動他的小肢孩。嬰孩的面 頰是黃黃的。身軀是瘦小的。顯出是營養不足的小生命。母親半閉着眼。以呻吟代替了催眠的歌。她凝注嬰孩的黃臉噂出淒涼聲調。這聲調是哀怨的幽訴的抖音。

丈夫坐在他們對面。他的臉俯貼他的膝蓋上。兩手抱頭俯伏着不動。在思索一件必須解決但又無法解決的事。這事嗜住了他的心。使他忘卻了疲倦忘卻了 他是俯伏在 自己膝蓋上。

時間是一息一息地在這風雨襲擊下溜過去。他們三人無聲不動相對着。到後一縷斷咽的音從妻喉間吐出來。這音是使人難以聞得的低訴。『一天……二天……三天……三天沒有東西吃了。你終得想點辦法呀！』

那俯伏 的丈夫彷彿被 人一驚。他突然支起腰來望着他的妻子。用一種粗厲的絕望的短音回說。『天雨。一連十多天打不到魚打不到魚就沒有錢。又無處可借。辦法。有什麼法呢。』

他的語聲頗大。最後一句簡直是喊叫的。把嬰孩震醒了。嬰孩醒後就找了母親的奶頭在嘴裏吸乳吃。但母親奶子裡已沒有一點乳汁。 嬰孩吸 不出乳。開始哭起來。哭聲刺激了母親使母親。想起自己同一孩已三天沒東西吃。而且以後有吃沒吃也把不定。不禁悲愴了辛酸地望着她丈夫繼續地說。『丈夫啊。窮人的命是苦的我知道你 現在已沒有力量顧到我們。心裏正難過着。好吧！你也不用焦慮了。我和我兒的性命想來也難挨過今夜了。…以後你一個人。終可以舒服…。你可以輕鬆你的擔子了…地生活了我親愛的丈夫啊。……我希望你舒服地生活下去吧！……』

丈夫的失神呼子凝注着奄奄待斃的妻子。他心裡已想過去的生涯。最初是可以二粥一飯的。稍後一天只能吃三頓稀飯

東北職方彙考（十）（儒丐輯譯）

（二）耶律羽之以遼 謂爲渤海之故鄉。與日本史籍所載。殊爲符合。續日本後記仁明天皇承和九年載有自渤海中臺 致日本太政官之牒 全文。牒文曰。

渤海國中臺省。牒日本太政官。應差入覲貴國使。政堂省左。允賀福延。並行從一百五人。牒奉處分。日域東遙。遼陽西阻。兩邦相去。萬里有餘。云云。

又同書仁明天皇嘉祥元年載有答渤海國書之敕書全文曰。

天皇敬問渤海王。入覲使文矩等至。省啓具之。惟王。敦志欽仁。宅心懷德。飛飆不斷。望日域而忘遐。貢篚相尋。想遼陽而如近。眷其勤苦。良嘉乃誠云云。

此所謂遼陽。謂其不指今之遼陽。而乃爲日本海以北之意。得乎。今之遼陽。在遼河以南。故得是名。但山南水北曰陽。此在水南。宜曰遼陰。惟陰字不吉。故從一般之習慣以南爲陽。今日之通說。謂呼今日之遼陽爲遼陽。始於遼代。實則誤 。蓋遼陽之名。始於渤海時代。金史云。『遼陽府本渤海遼陽故城』。得正鵠矣。渤海以上京龍泉府稱爲忽汗城。中京顯德府。稱爲遼陽城。故遼陽即爲中京顯德府。詳俟後述。

（註）漢代即有遼陽縣。但漢之遼陽縣。 渤海之遼陽。非同一地。滿洲歷史地理第一卷一一八—九頁。以漢之遼陽縣。擬爲今之奉天西南部河北岸。

按日本承和九年。爲渤海彝震王咸和十二年。嘉祥元年。爲咸和十八年。彝震王次於宣王。故耶律羽之謂『梁水之地。乃其（渤海）故鄉』。宣王取遼東。宣王或彝震王遷都於遼陽。蓋以遼陽 爲都者甚暫。因遼陽二字。於國書中僅見 於彝震王之時。則至少彝震王一代。曾都遼陽。至明之事也。惟始於何時。終屆何代。則不明矣。（未完）

混度春秋 大智若愚（半百翁）

大智若愚。是韜晦的意義。待人接物。不露鋒鋩。這種處世方法。能有無往不利的好處。

呈現在我們目前的青年。幾分之幾是倨傲的誇大的。謹願的靑年。究屬佔極少數。但是我們處世韜晦好呢？還是誇大好呢？我說這是很易解決的問題。我們祇要看上了年紀的人。社會有地位的人。或處世有硏究的人。他們對人 待物。處處恭敬非常。謙遜非常。即使一事是 深有硏究的。然而在大庭廣衆。間。或者在友朋 敘談中間。從不肯盡量發表。自謂才能。因爲世人 好勝者多。旁人聽了你在口若懸河。滔滔不絕。他沒有插口的 機會。以後便嫉妬你竟至中傷你了。

惟有那無根底。閱世淺簿的 青年。他眞 無所不知。無所不曉的幹才。略讀唯物史觀。隨時大談其 馬克司主義讀過 幾年西文。便滿口 DOBA 甚至 高調空論。驕人尊敬。假如遇見了毫 無學識的人。或是處世圓 滑的人物他自然只有恭維你。欽佩你。你知 自鳴 意。愈覺 不可一世。瞬後 出了的傲的習慣。而受着 重大損失。那是懊悔都來不及了。

假如我們能明瞭大智若愚的 好處。隨時韜晦。一方面就能免除許多反對 我們的人。他一方面。我們 愈能謙遜。他人必愈加尊敬。因爲一人倡學力。旁人全都 明瞭的眞才實學者決。因謙遜 故。而減少旁人的尊敬心理。一無實力之輩。處 抱謹願態度。他人必以『誠實』者目之。也不致加以輕視了。

是非只爲多開口。可見大智者必如大愚。好露鋒鋩。簡直是自尋苦吃。奉勸我職業界青年。處世勿自作聰明。

光明之路（心輝）

『…青春是寶貴的。是人生無上的至寶。光明之路的前面有吃。喝。玩。樂四位大將軍奉了墮落之王的御旨。用花和美麗的幻物。攔住了你的去路你如稍有懈怠。就要爲宅們所敗。終於陷入了墮落的漩渦中如果在 進時候。你便緊緊的握了『品德棒』和『學智槍』。一路的打去。擊碎了那些美麗的幻物。一些也不要怕。一直冲去。照這四位將軍攻去！你的『品德棒』和『學智槍』一定能使你勝利。你用你的『學智槍』把他們穿在一起。再向墮落之王打去。用你的『品德棒』把宅壓住。那麼。朋友！恭喜你！那樣好的一條光明之路。便呈現在你的眼前。你要趕緊的一步跨上去。再繼續的前進。宅的兩旁雖盡是些雅麗柔媚的野草鮮花。但是你不要因了平安耽於這景色。而不仍舊的努力前進。如果這樣。不但前面更好的景色遇不到。就是慢慢的你的『學智槍』也要消失了！那麼這四位大將也要趁虛而逃。並且還 你的『品德棒』打折。救了墮落大王。再向你進攻。後仇。因爲你已經失去了你的武器。所以仍被宅們把你從明中又牽到了黑暗。那麼。朋友！你豈不是前功盡棄了？所以。朋友！我勸你不要因爲在學程上已告了一個大段落。而就任意的去尋快活。你知道樂極生悲！不久又爲宅們把你從光明上牽到黑暗中了。…』

娟無意中在橫七豎八的屜抽內。翻見了華在去年離別後給她的這封信。她看過後。流淚了！仔仔細細的 把宅看了一遍。因 她想到自己所以這樣頹喪！ 悲觀的原因。『…簡直是胡鬧！』她立刻從椅子上跳了起。抱住了這個鬧鐘—催她進攻的鬧鐘—從新提起了『學智槍』和『品德棒』一直向墮落之王打去！

娟恭喜你！那樣的一條光明大道。呈現了在你的眼前…你要趕緊的一步跨上去。再繼續的前進…』娟！祝你奮鬥到底！

小品文 歸途（楓棟）

四面都是煩惱。都是幽靜。一個個的人們低下了 整日昂首塵垢滿面的頭沈沈 睡去了。短衣緊腰的工人。睡夢中解開他終日被緊着的一根勞動繩鎖。表示他現在已得自由來做快活夢。也許是不知不覺中把手放在對面一個女郎身上。她怒了。竟動了蠻罵。可憐的—他從夢中驚醒。滿面堆着—笑容。慚愧和恐懼。不得向她賠罪而請饒恕。

窗外是黑暗的。只有車頂棚上的幾盞電燈 仍保存着原來亮度照着有限的地方。還有人利用牠。看報。

隆隆的車輪向前面一直跑去 人們受了牠的領導 緊緊隨着牠。車上的煙筒。在不住的嘆息着人們的萬能。

嗚 汽笛一聲。驚醒了多少乘客 他 揉了揉眼睛。懶洋洋的。向窗外看了看。回過頭來又睡去了。表示他還沒有到目的地。奉天。二字從車站職員口中呼出。提醒了寒戰的我。不得已隨衆人下車去。

十二。二一。南滿。車中

點滴（六）

除了孩童以外。每個人的心都深深地浸在染色缸裏。

○

當你失意時。切莫跑在貴客前乞憐。當你高發時。不要忘卻以前的恩人。

○

不患無財。只患無能。

○

中餐白飯打的人。多數是豪爽者。

○

手裏有點板板。往往不够支配。但兩手空空時。也好容易挨過日子。

冬日衛生常識三則（趙仲珊）

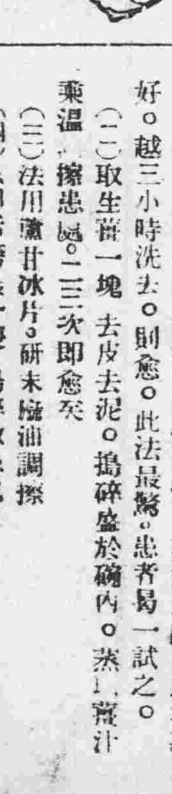

（一）治凍瘡法

天氣乍寒。手足昔患凍瘡。今有六法。可以治愈。分述於下。以饗讀者。

（一）用生山楂半斤左右 燒爛爲膏。敷於患處。以布裹好。越三小時洗去。則愈。此法最驗。患者曷一試之。

（二）取生薑一塊 去皮去泥。搗碎盛於碗內。蒸上 置汁乘溫 擦患處。一二三次即愈矣。

（三）法用蘿甘冰片。研末猪油調擦

（四）法用活螃蟹一隻 搗碎敷患處。

（五）法用雄雞內金（即雞肫皮）焙細研末 香油調敷。

（六 用生南瓜均片擦患處。覺熱即 。早晚二三次 多數次。必愈。若用白芝麻花。揩擦患曾之處。則保永 不發。

（二）預防炭毒法

冬日人家多生火爐。 燃炭盆上 取暖。中炭毒 。理宜預防。於室中多置水。可吸收炭氣。門開水壺置於爐上尤得。蓋開水壺有蒸氣上突。既可消化毒氣。且可供給茗飲面之需。誠一舉而兩得之妙法也。

（三）救護薰炭毒法

煤炭木炭 有毒。中毒者立時昏仆。不省人事。重或致死如於甫受毒氣而尚迷未深之際。昇其人置於露天之處。用濕手常撫其面部。十分鐘後。即可甦醒。無論中毒輕重。皆不爲害。若不昇置露天之氣則縱可救活。毒發必死。此最爲人所輕忽之處。則關係至鉅之事。因爲言如此以備不虞。（完）

寫於義縣琴鶴館

十日 十一日 星期一 仍以溫泉待日配之

紅的愛情會

▲對於幸運者呈贈湯崗子往復二等車票▲五時至八時僅費一元君可任情狂舞飽享樂趣▲所得票價全盤捐出

跳舞之殿堂 明星

四經路 七緯路 **瀋陽有聲電影院**

十二月十一日至十三日（重演三天）

巴拉猛片廠驚動世界榮譽大貢獻

較『璇宮艷史』尤香艷 比『駙馬艷史』更細膩滑稽

春宵一刻值千金

世界第一大導演 劉別謙導演

『璇宮艷史』男女主角 薛發黎 麥唐娓 第二次大合作

[illegible]

專治止痛靈藥

活絡精

此活絡精已經歐美各國大醫之實驗蒙推讚、爲最近發明之止痛靈藥、其効覺神速而顯著、能有心曠神怡之妙、

主治病症

腦筋痛、偏頭痛、頭暈、顏面神經痛、風濕骨痛、各種骨節痛、宿醉、暈船暈車、齒痛、感冒、

服法 請病者照說明書注意服用勿誤。

定價 六包入 大洋八角

招募各埠代理店倘有希望者請來函接洽爲荷

滿洲總經理處 日本橋藥局 大連市信濃町四四 電話八三六二番 振替大連四四九七番

電動發音機

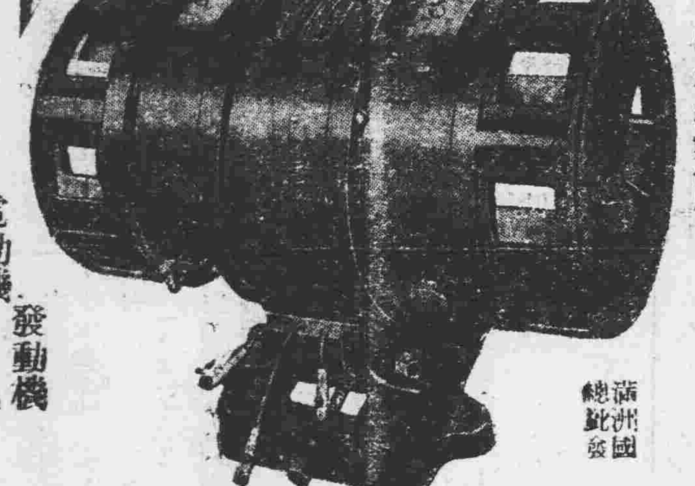

中島電機製作所

電動機 發動機

滿洲國總批發 藤田洋行 奉天浪速通

10

丸見屋洋行廣告

兩洋新時衣料莊

敝店開業以來價格低廉品質優良深蒙顧客歡迎今又購到大批新頴各種衣料定價克己賜顧諸君請蒞早臨

奉天新市街小北門東入口 丸見屋洋行

滋味香濃營養豐富

明治牛奶咖啡糖

大連市彌生町・明華糖果食品公司・電話七八七四番

婦科三寶

風行海外 壓倒西藥

紅緞子仙膏 調經養血丸 帶藥暖宮丹、豈但爲滿洲蘇俄婦女所信服、即日本朝鮮婦女界亦咸喜購用。其神效之藥物於此可見一般

本藥爲鹿胎參茸等品製劑、在南北滿行銷數十年、頗蒙各仕界女歡迎、日鮮中俄各內地皆不惜千里、來函郵購、日收此項謝函無算、按滿洲本爲產鹿胎之產地、就近購揀配製、故貨眞價廉、

紅緞子仙膏治經血不調赤白帶下行經腹痛腰疼腿疼不孕小產經閉枯乾 血虧症面黃飢瘦少食難眠頭迷頭暈氣短咳嗽積聚痞塊如患血少經閉用帶藥 數日將病塊化下多年瘀滯痞塊即消內服調經養血丸 能調經養血開瘀順氣凡婦女百病無不藥到病除百發百中紅緞子仙膏 定價大貼國幣四元中貼二元如料每貼六元帶藥暖宮丹一付一元（調經養血丸）定價一料國幣四元

公注意持報購紅緞子仙膏者均照 定價減收一半即加料者每貼實收國幣三元大貼者二元中貼者一元另外奉送暖宮丹一付

總發行哈爾濱道外十五道街 金勃先藥房啓

婦科三寶紅緞子仙膏代理處列下

奉天鼓樓西金城大藥房　奉天大成藥房　奉天震泰報館　奉天恒濟祥　安東瑞泰堂　大連華泰藥房　公主嶺三合德　四平街天德堂　開原德祥厚　遼陽義和堂　千金寨德泰興

安東中富街東益增遠　千金寨信仁堂　鐵嶺和發久　公主嶺義和順　洮南德慶仁　遼源德泰順　洮南和發堂　營口洪春居　錦縣同盛達　吉林東升　吉林中西藥房

吉林文生堂　吉林毓生藥房　新京泰和藥房　新京中西藥房　江省德泰盛　江省中西藥房　江省五洲藥房　新京德生堂　安東長生藥房　兄弟藥房

東三省總發行哈爾濱道外十五道街 金勃先藥房

破天荒 大贈送 買一盒送二盒

補品大王 黃色補丸

暫不利澱 但求試用 効力如何 人只每取一打爲識

黃色補丸 主治先天不足房事過度手淫滑精之嗣陰精衰精神困倦頭暈眼花耳鳴心跳 並知小陽萎不舉房事不久見色早洩老年背痛酸軟無力形容枯瘦各症服此藥特別神效 夜不安眠凡因腎部所傷腰膝體壯健房事快樂補血生精藥性和平男女老幼均可服能補腎扶陽開胃健脾增加飲食強壯 身體萬試萬靈今特提出一萬盒作爲贈送之品以昭效力而便推廣 定價每盒大洋一元五毛買一盒送兩盒買半打八元五毛贈一打

代理贈送處

奉天日站恒濟堂　大連華泰藥房　奉天大成藥房　吉林東升

公主嶺三合德　四平街天德堂　新京中西藥房　江省五洲藥房

錦縣同盛居　安東東益增遠　營口洪春堂　洮南德...

遼陽義合堂　千金寨信仁堂　開原德祥厚　鐵嶺和發

大贈送總發行 哈爾濱道外中十五道街 三多藥房

奉天萬芝堂藥店

㊝ ㊲ ㊤ ㊦

稜茸補腎丸　**立止咳嗽藥**

補腎丸專治男女先天不足後天虧損少年破身太早房勞過度腎虛腎寒精冷如冰不能種子陽痿不興興而不久夢遺滑精腦髓空乏腰痛耳鳴精神短少自汗骨蒸以及婦女經脈不調赤白帶下下元虛冷久不孕育等症服此藥添精種子壯陽補腎大有奇功每匣現大洋一元五角一打十五元半打八元

咳嗽藥專治男女老少諸般咳嗽不論年深日久虛損勞傷咳嗽吐血痰中帶血傷力咳嗽肺虛痰喘睡臥不安飲食少進內傷外感肺經不淸此藥善能止嗽定喘養血淸痰能補能和能淸能散管保去根永不再犯每付現大洋四角每封十付三元五角半封五付一元八角

婦女調經丹

專治婦女子宮寒冷久不受孕腰腹作疼飲食減少日見消瘦胸脇脹滿心跳氣短精神恍惚骨蒸發熱經脈不調或前或後赤白帶下累年不癒服此丹善能調經養血暖寒逐瘀生新久服大有奇功

每大匣現洋叁圓　每小匣壹圓伍角

保胎健母丸

凡婦人受孕胎原不固而成墮胎者或年久而成流產者皆由血弱氣虛不得榮養或由跌撲藥磕以致胎動不安或由體質過弱受孕而成流產等症服此藥善能養血安胎益氣固原決無墮胎之慮流產之患矣誠爲胎前健母安胎之良藥也

每匣現洋壹圓陸角

本堂醫師 孔益忱 楊蔭淸 趙巽淸 應診

總號奉天大西關中間路南支號商埠北市場路北 日本站千代田通 外埠購藥郵費自備

總號萬芝堂謹啓 電話四一四三號

潘陽鐘樓南路西

永裕綢緞莊

開幕 大減價 三十天

自十二月十三日起

價目

以各色新花公司緞 每尺...起

以各色雙閃新花公司緞 每尺...起

以各色花素公司緞 每尺...起

以各色三閃新花公司緞 每尺...起

以各色閃新花幸福綢 每尺...起

以各色閃新花甜心綢 每尺...起

以各色新花湖綢 每尺...起

以各色加重新花湖綢 每尺...起

以各色加重新花杭綠春 每尺...起

以各色加重新花經緯綢 每尺...起

花式繁多 不及細贅

本莊各貨 明碼實價 如蒙參觀 曷勝歡迎

三大特點

外埠函購郵費奉送 承做衣服手工九扣 承做幃子手工奉送

注意 以上三大特點逾期概不折扣概不奉送欲購諸君幸勿錯過機會

金字不在此列

樓上批發部 花式齊全 定價低廉

何時斷乳如何斷之

嬰兒應吃乳七八個月而後漸漸斷之至少須有一星期之時間不宜驟斷有時或因特別情形而須早斷驟斷則每因食物不合消化失序而生疾病凡遇此種情形除更正其食物外投一兩劑嬰孩自己藥片調和其腸胃既可告痊矣 浙江湖州善璉順泰生行經理張君仕忠近曾致書敝局云「小兒天雄因斷乳過早復兼飲食不愼致患食積身體甚壞肌瘦面黃力衰氣弱幸友人程君介紹嬰孩自己藥片服後數小時既便出綠色糞物甚多又服數次綠糞漸少不久即完愈告愈今已十分壯健活潑逾恒實深感激之至」 嬰孩自己藥片係乳兒小兒腸胃疾病以及出牙各症之專藥各藥房皆有出售或向上海江西路四五一號韋廉士醫生藥局購備每瓶七角六瓶三元五角郵費不取 一切信件可由奉天和記洋行轉上海韋廉士醫生藥局

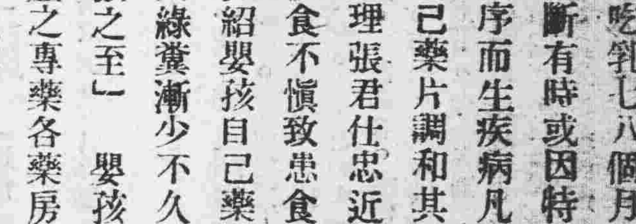

22.